

目录

第一章 简要说明.....	1
1.1 设备清单.....	1
1.2 安全事项.....	1
1.3 电池充电.....	1
1.4 电池安装.....	2
1.5 配件.....	4
第二章 STOCKCOUNT 盘点机操作.....	5
2.1 盘点机正面.....	5
2.1.1 开机.....	6
2.1.2 关机.....	6
2.1.3 屏幕显示功能介绍.....	6
2.2 盘点机功能说明.....	7
2.2.1 收货/发货.....	7
2.2.2 盘点.....	7
2.2.3 无线枪.....	9
2.2.4 商品查询.....	10
2.2.5 数据下载.....	10
2.2.6 基本设置.....	11
2.2.7 通讯设置.....	11
2.2.8 系统设置.....	11
第三章 数据下载工具.....	12
3.1 安装.....	12
3.2 打开后台.....	15
3.3 下载程序.....	16
3.4 导入格式设置.....	17
3.5 演示导入 Excel 商品文件.....	18
3.6 演示导入带分隔符 TXT 商品文件.....	22
3.7 演示导入定长商品文件.....	25
3.8 下载商品资料.....	26
3.9 采集数据上传.....	27
3.10 采集数据查询.....	27
3.11 导出格式设置.....	28
3.12 清空数据.....	30

第一章 简要说明

1.1 设备清单

设备	数量	备注
便携式盘点机	1台	
接收器	1台	
MINI-USB数据线	1根	
充电器	1台	
CD光盘	1张	

1.2 安全事项

请阅读以下简明的规则, 不遵守这些规则可能会导致危险或触犯法律。本用户手册中提供了有关安全事项的更详细信息。

 **安全开机:** 当禁止使用无线设备或设备的使用会引起干扰或危险时, 请不要开机。

 **干扰:** 所有的无线设备都可能受到干扰, 从而影响性能。

 **合理的使用:** 仅可在产品文档中说明的用途上使用本设备。

 **维修服务:** 只有合格的维修人员才可以安装或修理本设备。

 **配件和电池:** 只可使用经认可的配件和电池, 请勿连接不配套的产品。

 **防水性:** 本设备不具备防水性能, 请保持其干燥。

 **制作备份:** 切记为设备中储存的全部重要信息制作备份或保留一份手写记录。

 **连接其他设备:** 连接其他设备时, 请阅读该设备的用户手册以获得详细的安全说明或咨询厂商技术支持人员, 请勿连接不配套的设备。

1.3 电池充电

1.3.1 电量显示: 电池电量图标  显示在屏幕的右上角, 当电池电压低于

3.6V 时，设备将自动关机。

1.3.2 电池充电：将充电器的电源插头接入 AC110-240V 电源插座，充电接头插入机器的充电接口即可。在关机状态下充电时，屏幕会闪烁着充电图标，当充电图标不闪烁时，表示已充电饱和或未放电池。

注意事项：

- A. 此盘点机只能使用经认可的电池和充电器；
- B. 电池长时间未使用时会自动放电，请在使用前充电饱和；
- C. 如果充电饱和后，电池电量的使用时间大幅度缩短，请更换新电池；
- D. 请勿强烈碰撞、振动、掷击电池，否则会引起电池液体渗漏、破损，甚至爆炸。

1.4 电池安装

1.4.1 机器背部面向自己，按住电池盖，按照箭头方向滑动电池盖，如下图所示：



1.4.2 装入电池。确保电池顶端的触点与电池连接器充分接触，如下图所示：



1. 4. 3 装回电池盖，请将电池盖放到机器背面，滑动电池盖直至固定到位。如下图所示方向：



1.5 配件

1.5.1 1900mAh聚合物电池，图片如下所示：



1.5.2 MINI-USB数据线和无线接收器，如下所示：



第二章 STOCKCOUNT 盘点机操作

2.1 盘点机正面



1. 显示屏。
2. SCAN 扫描键。
3. OK 确认键。
4. 返回键，返回上一级菜单或取消操作。

5. F1一键多功能: a. 在数据上传时, 按F1键选择无线上传, 光标输出
b. 在扫描时, 按F1键可以键盘输入货号(无线枪除外)。
6. F2一键多功能: a. 在数据上传时, 按F2键选择USB上传, 上传至后台。
b. 在扫描时, 按F2键可以键盘输入条码(无线枪除外)。
7. 上方向键: 切换方向, 条码扫描时, 可随时切换数据传输状态为实时传输或存储状态(无线枪除外)。
8. 下方向键: 切换方向, 条码扫描时, 可切换手动输入数量(手动)或者是数量默认为1(自动)。
9. *号键: 查看批号, 数字和字母大小写切换键, 键盘输入状态下才有效。
10. 开机、关机键。退格删除键, 光标输入状态下才有效。

注: 键盘输入时的特殊按键说明: a、输入条码时, 按*键可切换数字、字母大小写状态; b、数量输入时, 按*键输入小数点; c、字母状态下按0键可以输出空格字符, 连续按两下输出“!”字符; d、字母状态下按1键可以输出“-”字符, 连续按两下输出“.”字符; e、输入数量时, 按F2键到数量前面变成负数, 再按F2键, 又变回正数。

2.1.1 开机

请确认电池已经安装好, 电量饱和, 长按开机键2秒 () 直到设备启动。

2.1.2 关机

长按关机键2秒 () 直到设备关闭。

2.1.3 屏幕显示功能介绍

如右图

1. 显示无线信号。
2. 显示时间。
3. 显示存储容量。
4. 显示电量。



注意: 根据菜单前显示的数字按对应数字键可快速进入对应的功能操作。

2.2 盘点机功能说明

2.2.1 收货/发货

请参照下面的盘点功能介绍。

2.2.2 盘点

- 光标移动到“盘点”功能，按OK键或者数字键:3进入，如图；
- 选择“进入操作”；
- 按F1键可以手动输入货号，F2键手动输入条码，SCAN扫描；如图；
- 扫描条码后，显示商品档案信息（如未下载商品档案信息或商品档案信息不包含所扫描的条码信息将仅显示条码），如下图；
- 输入相应数量，按OK确认。



图-14

数据上传：可以上传当前数据或历史数据到后台、txt 文本里或 excel 里。当

前数据是指当前扫描还未传输到 PC 终端的数据；历史数据是指已上传的数据。按 F1 功能键可以使用无线接收器进行无线传输，也可按 F2 功能键使用 MINI-USB 数据线连接电脑进行 USB 传输。

上传设置：设置分隔字符、结束字符（无、空格、tab、回车、跳行、逗号、分号）；

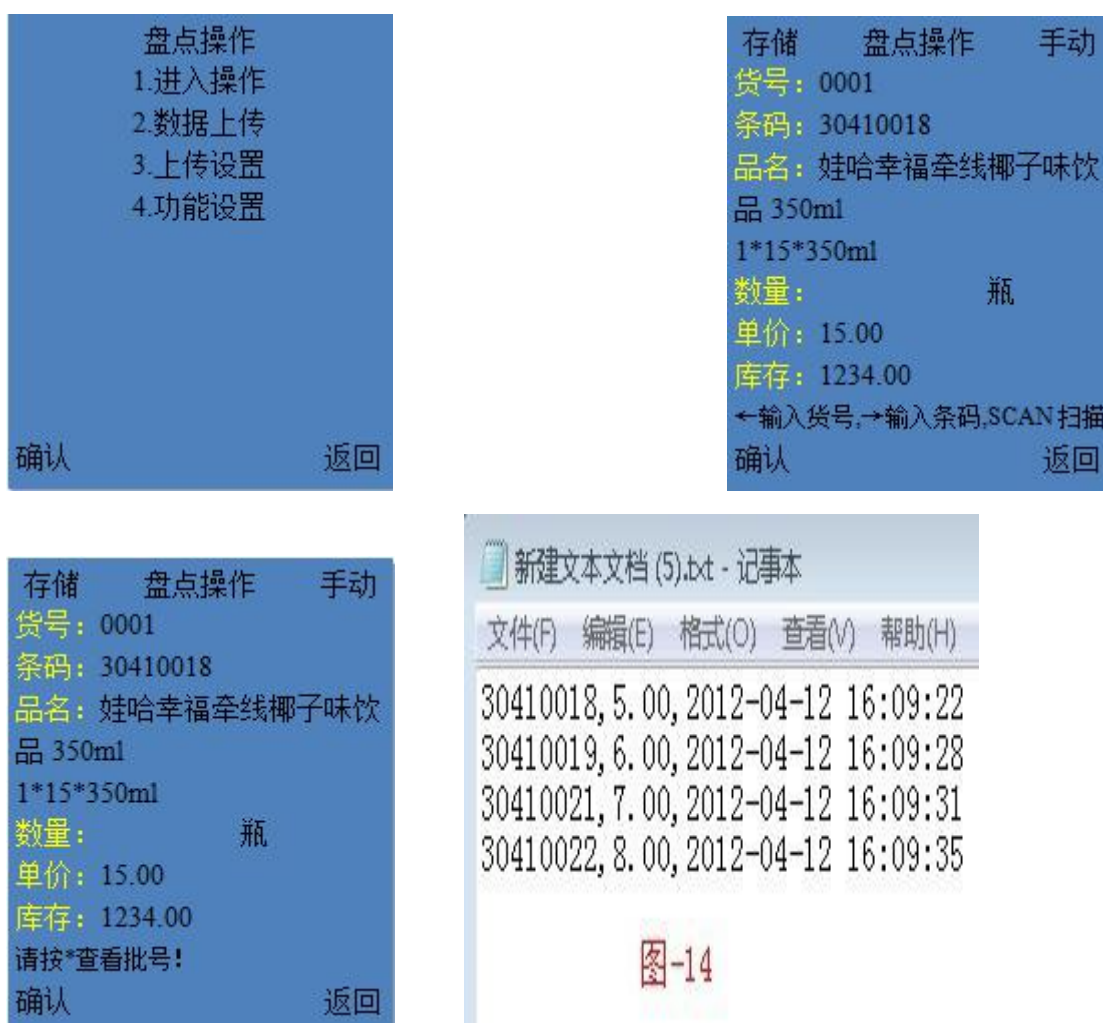
设置上传字段（单号、条码、货号、批号、数量、价格、时间、库存、机器码）。操作方法：用向下、上方向键移至所需位置，按 OK 确认，然后再按左右方向键进行开启后关闭，确认后按 OK 键。

例如：设置分隔字符为“逗号”，结束字符为“回车”，上传字段只设置条码、数量、时间为开启状态，则上传到 txt 文本里的数据输出如图-14 所示。

注：上传设置与设置上传字段只适用无线上传数据到 txt、excel 文件里。

功能设置：可以设置单号管理、批号管理、批号修改、单价修改、唯一条码、未知物品为允许、开启、禁止或关闭状态。操作方法：用上下方向键移至所需位置，按 OK 确认，再按左右方向进行切换选择，确定后按 OK 键。

- 1) 单号管理开启时：支持多单据多仓库管理、解决多家分店多仓库的管理问题，如图-8；
- 2) 批号管理开启时：支持医药行业的多批号管理，扫描条码后，按左右键可选择相应的批号，如图-11；
- 3) 批号修改允许时：批号错误或不存在的批号时，可手工进行输入；
- 4) 单价修改允许：常用于销售时，扫描条码后显示默认的价格，操作人员可对单价进行手工修改；
- 5) 唯一条码开启时：常用于序列号的采集，当扫描到重复条码时，会提示是否允许重复保存或禁止；
- 6) 未知物品开启时：对于档案里不存在物品（或新品）用户可自定义是否允许操作；同理“关闭”时将无法对未知物品进行操作；



图-8



图-11

2.2.3 无线枪

a、安装好接收器的天线，盘点机点进“通讯设置”，然后再点“一对多”或者“一对一”，接着把接收器接到电脑上，提示基站连接成功即可；

b、打开 PC 端的 txt 文本，确认光标停留在文本内，盘点机选择“无线枪”，按 OK 或者数字键:4 进入，如图-1；

c、按键选择“**进入操作**”，确定，如图-2；

d、按 SCAN 键开始条码扫描，有信号时，扫描的条码数据会直接显示在 txt 文本里面，如图-3；无信号或者信号较弱时，扫描数据保存在盘点机。盘点机扫描条码后的界面如图-4。（注意:无线枪功能扫描时只显示条码。）



图-1



图-2

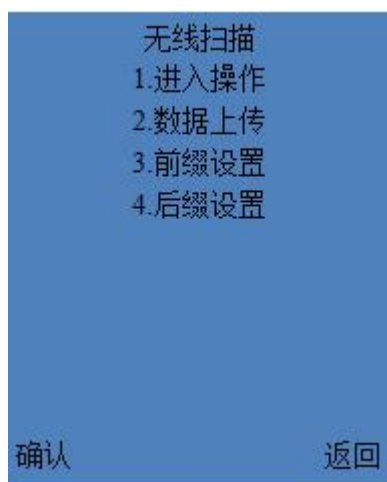

图-3



图-4

数据上传：可以上传当前数据或历史数据到后台、txt 文本里或 excel 里。当前数据是指当前扫描还未传输到 PC 终端的数据；历史数据是指已上

传的数据。按 F1 功能键可以使用无线接收器进行无线传输，也可按 F2 功能键使用 MINI-USB 数据线连接电脑进行 USB 传输。

前缀设置：设置条码的前缀字符，可设置 6 个前缀。

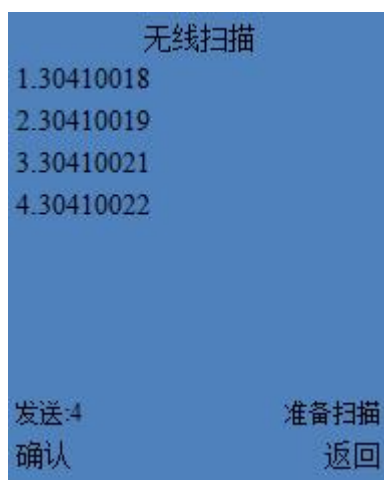
后缀设置：设置条码的后缀字符，可设置 6 个后缀。

注：前、后缀设置字符为：空格、tab、回车、跳行、逗号、分号，默认无字符。操作方法：按下、上方向键移至所需位置，按 OK 确认，然后再按左右方向键进行切换选择，确定后按 OK 键。

2.2.4 商品查询

输入货号或条码，可查询盘点机里的商品档案信息，按*键可查看批号，多个批号按上下方向键选择查看。商品档案未有所要查询的条码信息，则提示“未知商品，请重新输入”。

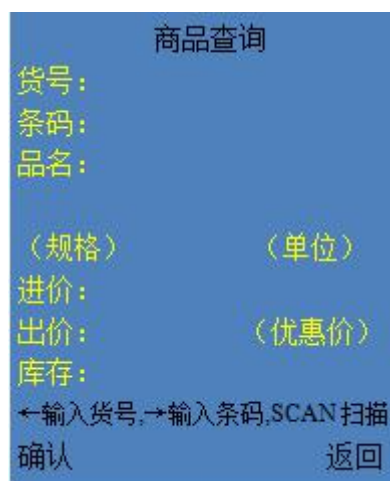

2.2.5 数据下载

下载商品资料，须安装数据下载工具，具体操作见“[3.8 下载商品资料](#)”。

2.2.6 基本设置

进行日期，时钟，关机时间，显示时间的设置。按上下键选择要设置的选项，按 OK 键确认，键盘输入参数，确认后按 OK 键即可。

2.2.7 通讯设置

一对多：多台盘点机共用一个接收器。

一对一：一台盘点机与一个接收器通讯。

配对步骤：机器点进“通讯设置”，点“一对一”或者“一对多”都可以，看实际用法，然后再接上接收器，等机器提示连接成功即可。

2.2.8 系统设置

内存清理：数据清空：清空扫描条码信息；

档案清空：清空下载的物品档案信息；

出厂设置：将所有设置参数恢复到出厂默认设置。

程序更新：

屏幕代码：用于确认更新程序类别。

当前程序版本：用于区别更新程序版本。

产品ID：机器码。

按F1启动更新：详细请看“[3.3下载程序](#)”。

第三章 数据下载工具

3.1 安装

第一步：打开光盘，双击安装  Vsp1.0 StockCountFSetup.msi 安装包。

注：安装过程中，如弹出如下对话框，提示系统缺少 .NET 文件（一般操作系统是 XP 才会提示，win7 以上系统不会），

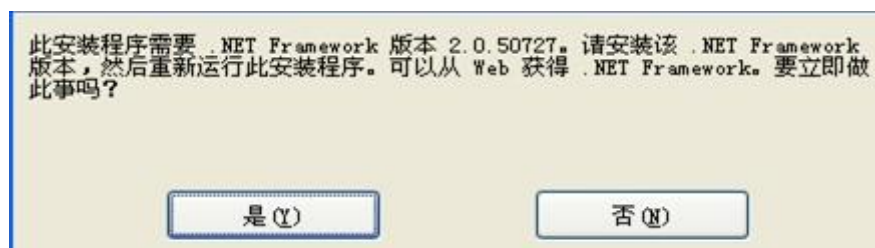

则选择“否（N）”，然后双击  framework 2.0 文件夹，安装

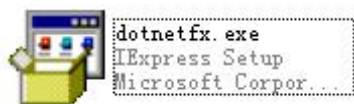

文件即可。整个安装过程可能需要几分钟的时间，安装完成之后，再重新执行“第一步”操作。

第二步：在弹出如下对话框时，一直选择“下一步”即可：

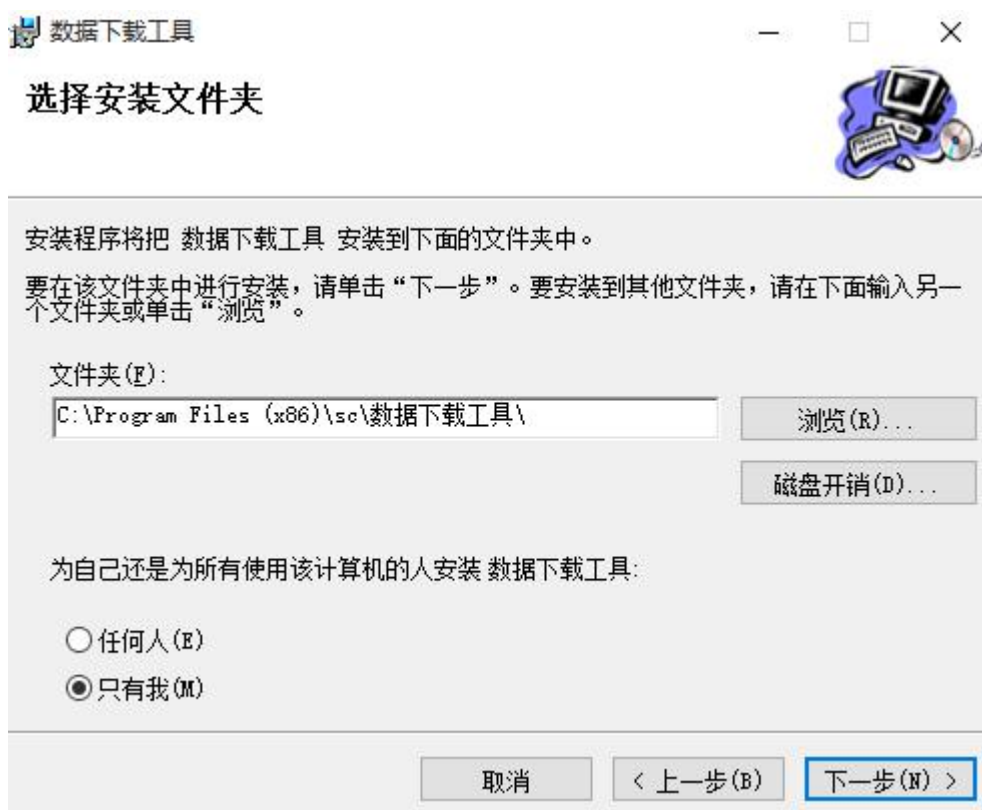
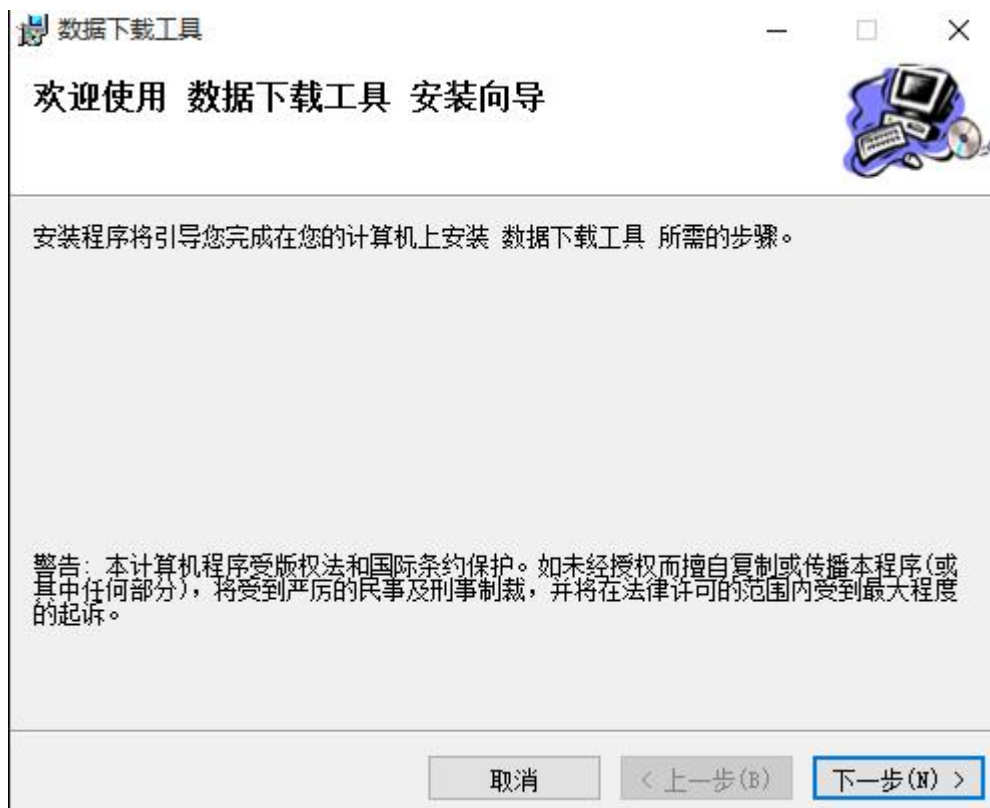

注意: 点浏览可以设置安装路径。

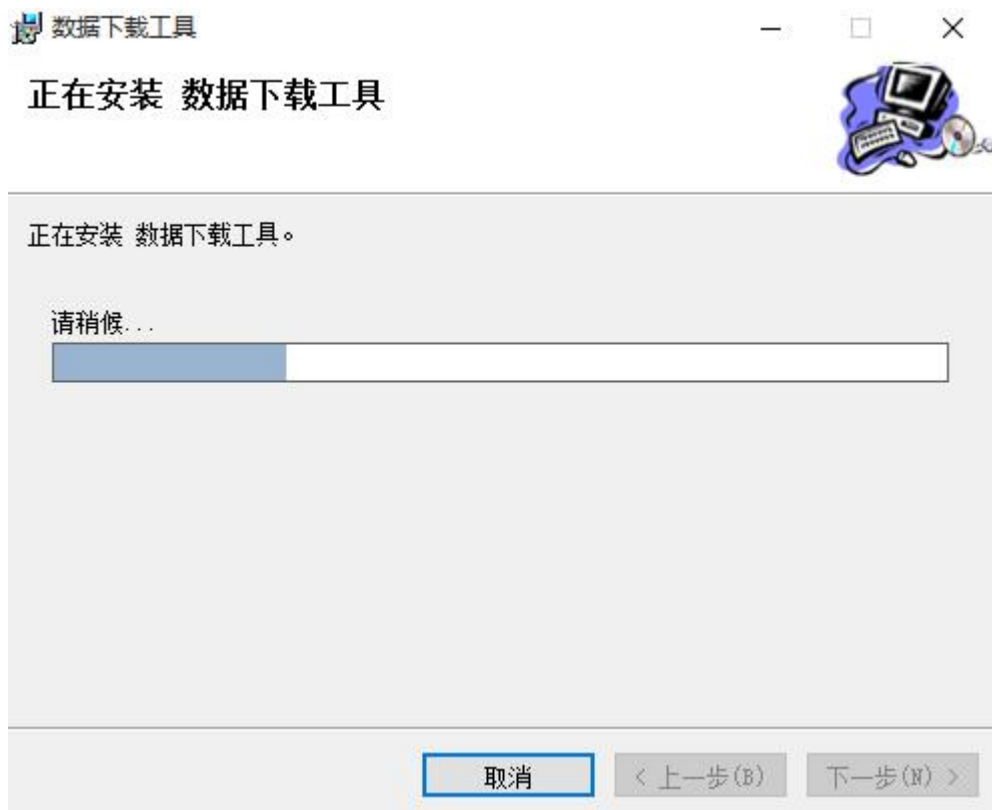
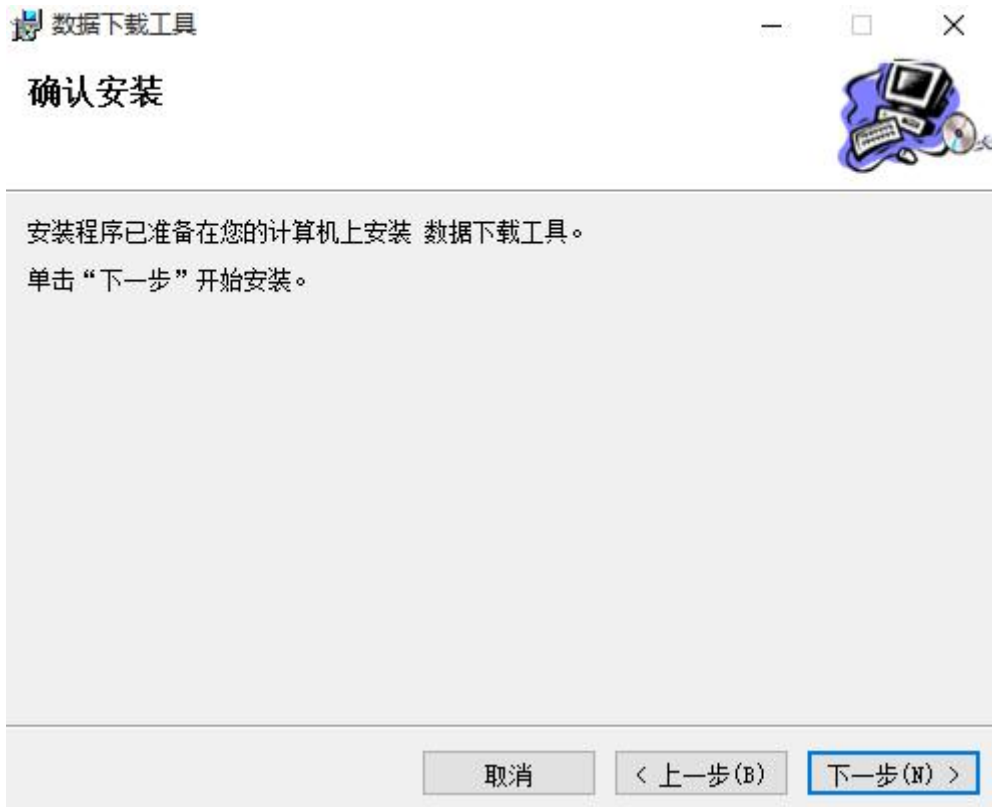

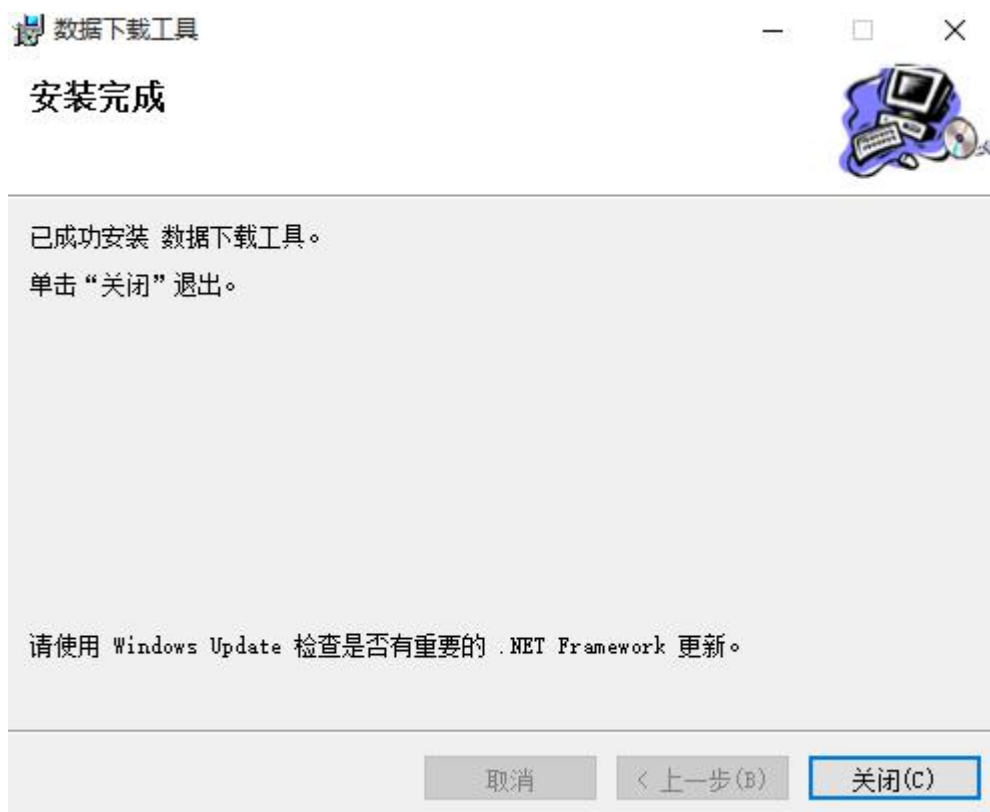

第三步：点击“关闭”，完成下载工具的安装。安装成功之后，会自动在 PC

端桌面上生成 STOCKCOUNT 图标，如图所示：



3.2 打开后台

双击 PC 桌面上“STOCKCOUNT 数据下载工具”图标，弹出如下操作界面：

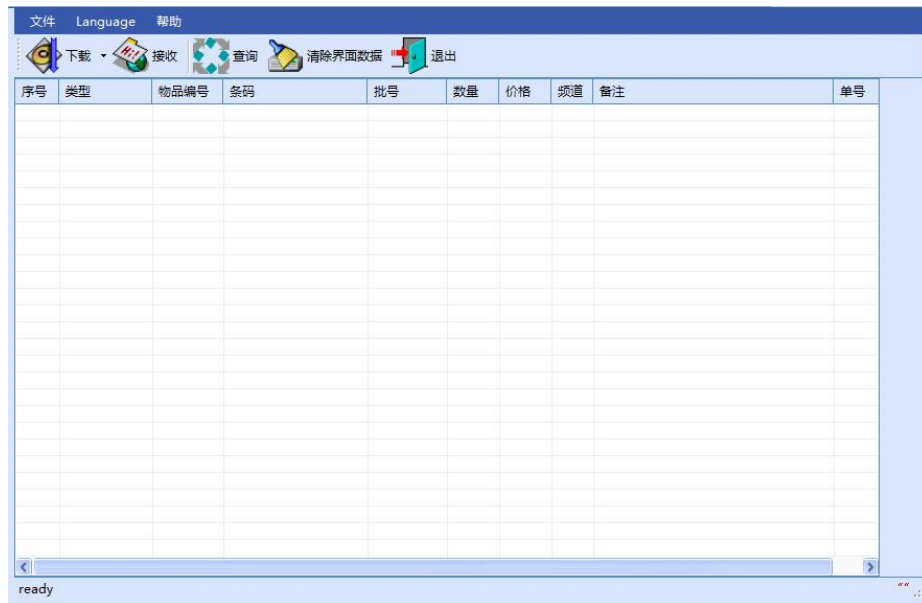

3.3 下载程序

下载功能请使用我们配套的数据线进行互相通讯。

盘点机选择“系统设置”，点“程序更新”，按OK键进入提示，然后再按→键启动更新，机器会在3秒内黑屏，接着进入了更新状态：

```
IAP routine...
Waiting for command...
```

```
进入更新程序...
等待后台命令...
```

打开数据下载工具，点击下载，选择下载程序



弹出对话框，选择程序更新bin文件夹下的二进制文件update.bin(或者命名类似V1.00_2015.08.21.bin)，打开并进行程序更新。

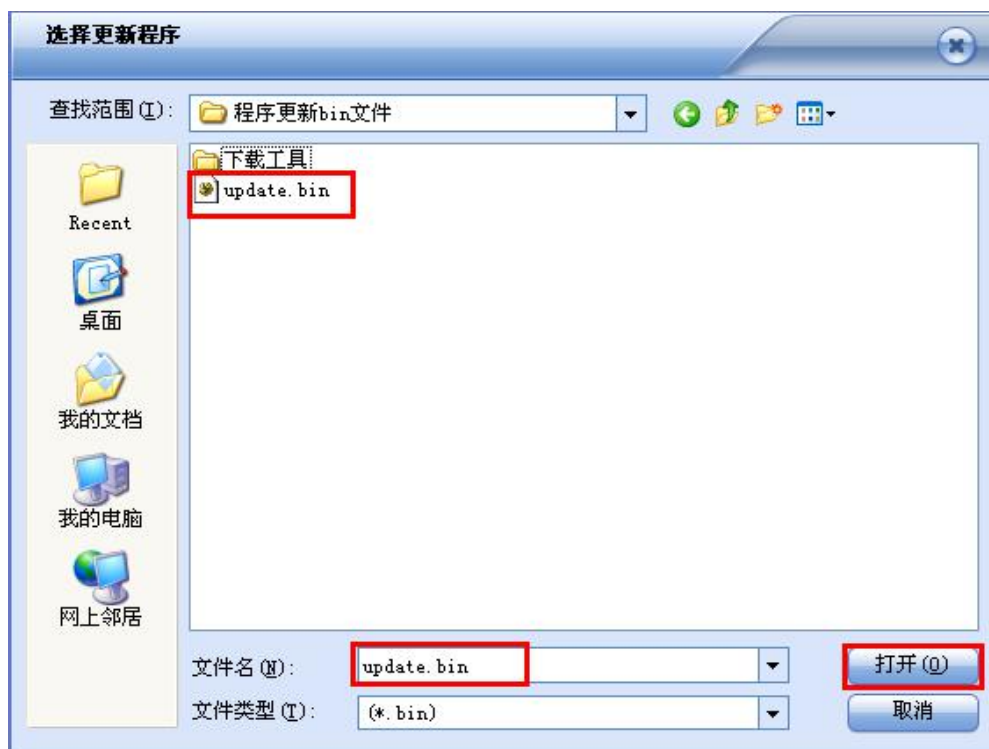

此时盘点机会显示正在下载，下载完成这之后会自动重启，即可以看到我们的最新版本。同时，后台会提示下载完成。

序号	类型	物品编号	条码	批号	数量	价格	频道	备注	单号
0			连接成功!					2015-01-23 10:51:02.6607	
1			下载完成!					2015-01-23 10:51:23.4409	

3.4 导入格式设置

设置导入品名表文件格式：在“数据下载工具”窗口的“下载”菜单中选择“导入格式设置”，弹出如下“文件格式设置”对话框：



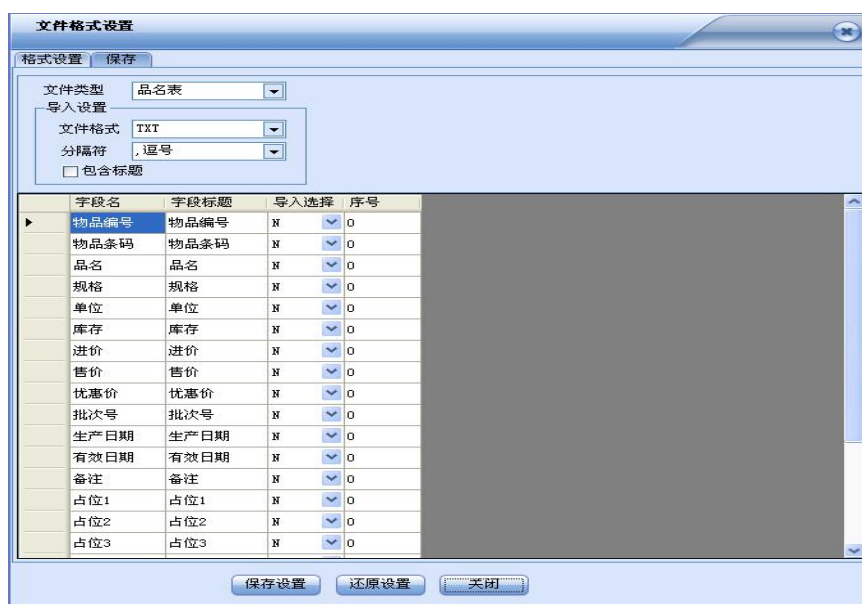

配置说明:

1. 文件类型：选择品名表。
2. 文件格式：支持MS Excel, CSV, TXT, DBF。
3. 分隔符：可以输入任意字符，默认有逗号，分号，TAB，定长四种，excel文件不用设置分隔符。
4. 包含标题：商品文件第一行是否有标题，有则打勾，无则不打勾。
5. 字段名：系统默认的字段。占位符：定长文档中如果某几列不需要下载，那么就必须在占位符中把不需要的列数填上，此功能仅用在定长文档中。
6. 字段标题：可以修改导入文件的字段标题。
7. 导入选择：导入此字段选Y，不导入选N，鼠标点击一下即可切换。
8. 序号：根据该字段在文件排第几列来填，不导入的都默认0。
9. 长度：定长文档的每个字段必须输入正确的长度数，其余格式没有长度选项。

3.5 演示导入 Excel 商品文件

（注：“从文件导入商品信息”是会覆盖之前导入的信息，即只导入当前文件的商品信息。“从文件附件商品信息”不会覆盖之前导入的信息，可导入多个文件的商品信息。）

第一步：导入文件格式设置

此举例文档共有16列，而我们只需要其中的商品编号、商品名称、基本单位、规格和商品条码这五列（五个字段）。

A	B	C	D	E	F	G	H	I	J	K
行号	商品编号	商品名称	基本单位	规格	剂型	生产厂商	商品条码	批准文号	注册商标	国批价
1	100002	马沙尼 (盐酸特拉唑嗪胶囊)	盒	2mg*14片*胶囊	北京赛科	10970081		国药准字H10970081		0
2	200003	拜新同 (硝苯地平控释片)	盒	30mg*7片	德国拜耳	6924147654015		国药准字J20040031		0
3	300004	依姆多 (单硝酸异山梨酯缓释片)	盒	30mg*7片	江苏阿斯	6923878310146		国药准字H20030417		0
4	400005	依姆多 (单硝酸异山梨酯缓释片)	盒	60mg*7片	江苏阿斯	6923878310153		国药准字H20030418		0
5	500006	托平 (缬沙坦胶囊)	盒	80mg*7粒	珠海天大	6923413200093		国药准字H20030777		0
6	600007	代文 (缬沙坦胶囊)	盒	80mg*7粒	瑞士诺华	20040217		国药准字H20040217		0
7	700008	苏适 (厄贝沙坦片)	盒	150mg*7片	深圳海滨	6912620184111		国药准字H20000511		0
8	800010	倍他乐克 (酒石酸美托洛尔片)	盒	5mg*14片	瑞士诺华	20000292		国药准字H20000292		0
9	900011	倍他乐克 (酒石酸美托洛尔片)	盒	10mg*14片	瑞士诺华	20030514		国药准字H20030514		0
10	100012	倍他乐克 (酒石酸美托洛尔片)	盒	50mg*20片	江苏阿斯	6923878310115		国药准字H32025390		0
11	1100013	倍他乐克 (酒石酸美托洛尔片)	盒	25mg*20片	江苏阿斯	6923878310108		国药准字H32025391		0
12	1200014	通化东宝 (清脑降压片)	盒	36片*1盒	吉林通化	6901891568720		国药准字Z22020753		0
13	1300015	清脑降压片	盒	12片*3板	四川三星	6935142890285		国药准字Z22022738		0

具体配置如下图所示：



第二步：导入商品信息到后台

配置好文件导入格式后，点击“保存设置”按钮，然后点击“关闭”按钮。在窗口“下载”菜单中选择“从文件导入商品信息”，弹出如下对话框，选择举例文档，并点击“打开”按钮：



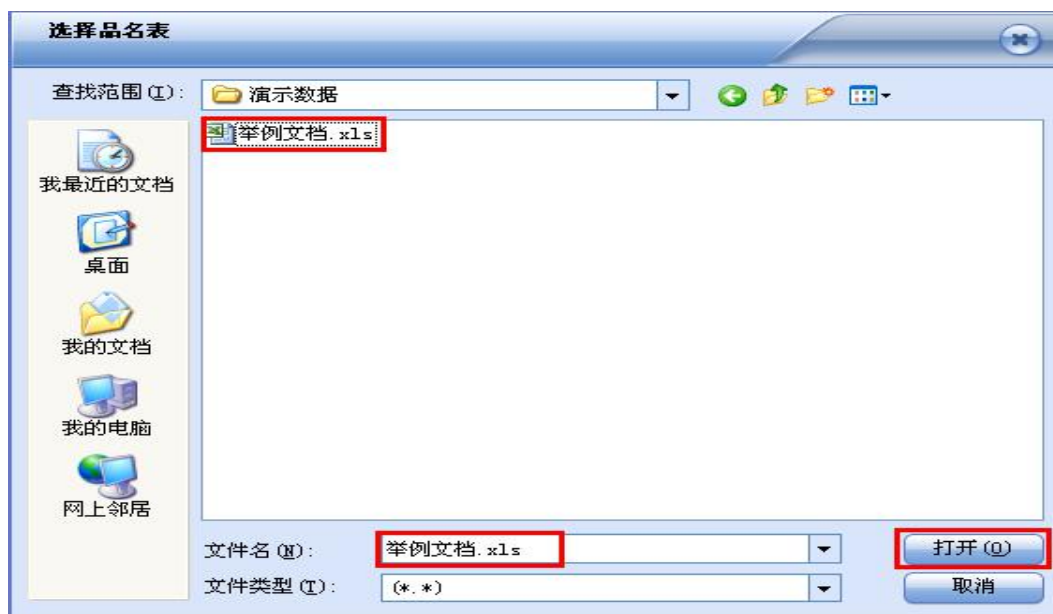

第三步：选择对应的EXCEL工作表，然后点击“确定”按钮，如下图：



第四步：导入成功

窗口会显示：“开始导入，导入成功！”，如下图。此步操作是将EXCEL表以设置好的文件格式导入数据库里面。

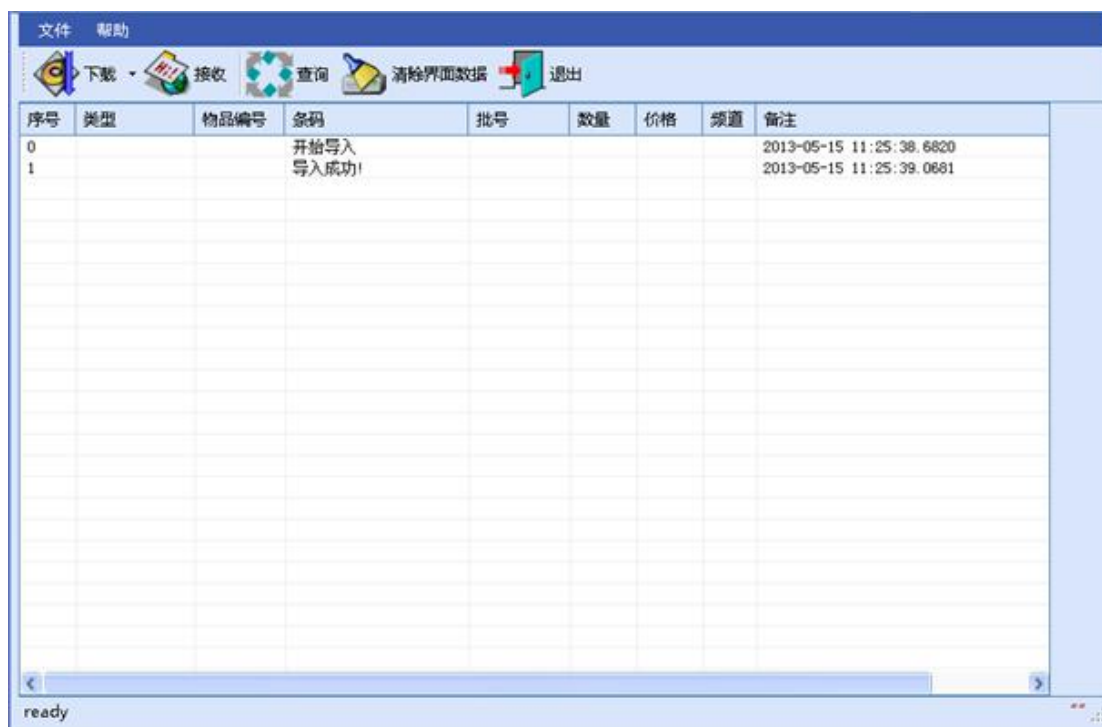

第五步：资料查询

查看导入的信息是否导入成功，如图：



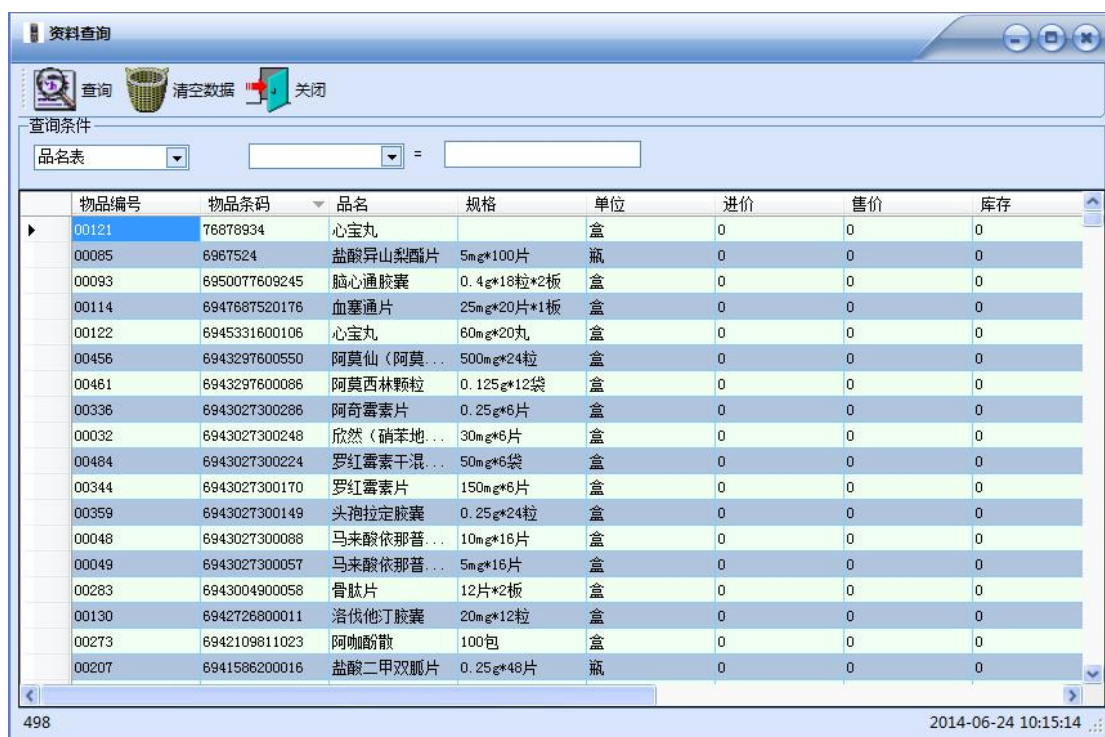

3.6 演示导入带分隔符 TXT 商品文件

如导入 GOODS500.txt 商品文件



文件第一列是编号，第二列是条码，第三列是名称，第四列规格，第五列是单位，第六列是库存，第七列是进价，第八列是售价，第九列是优惠价，分隔符是逗号，第一行没有标题。

现在要导入编号、条码、名称、库存、进价这 5 个字段，则导入格式设置如下：

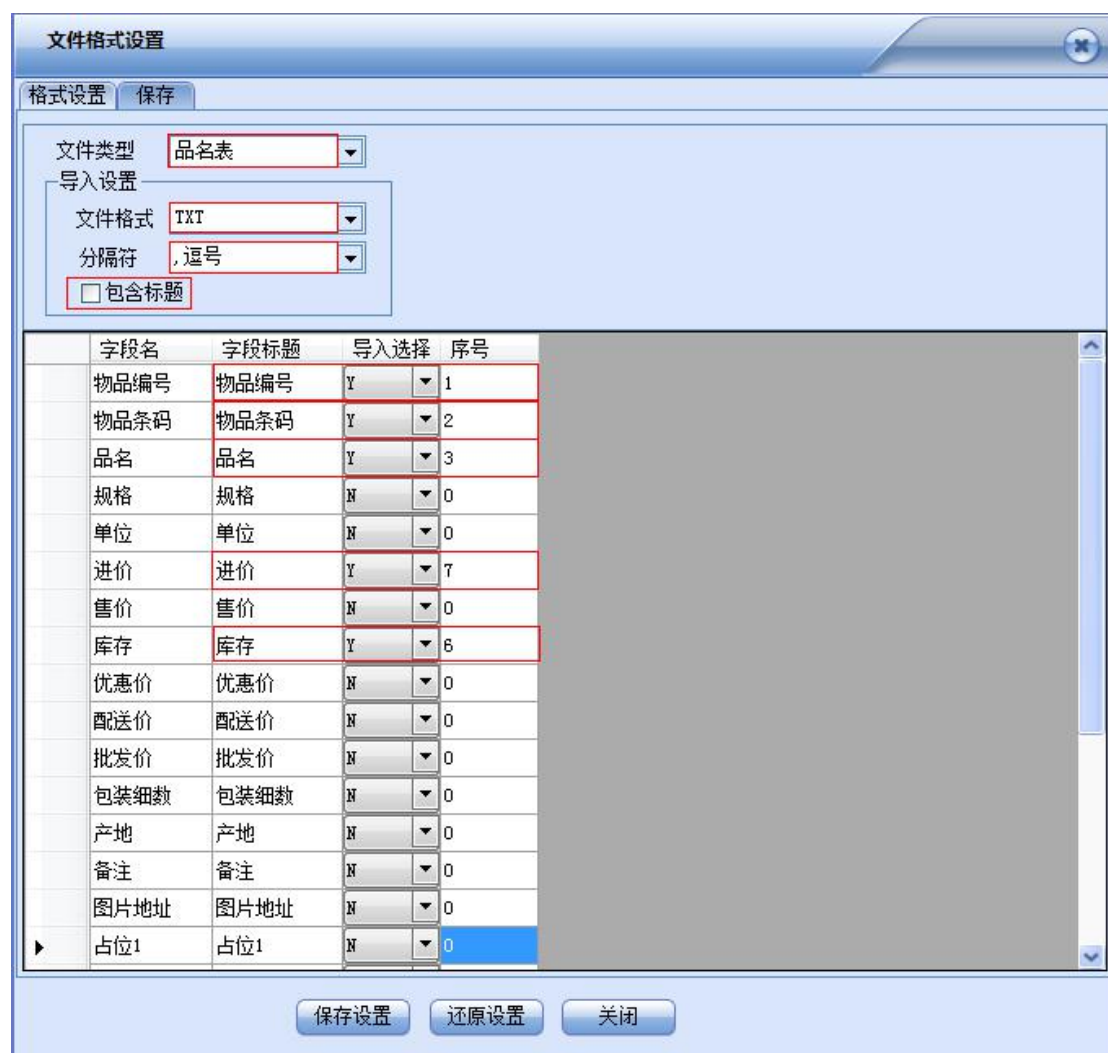

格式设置完成后，点“保存设置”，然后再点“关闭”返回程序界面。点“下载”旁边的倒三角，下拉的列表点击“从文件导入商品信息”，即可以选择商品文件进行导入。



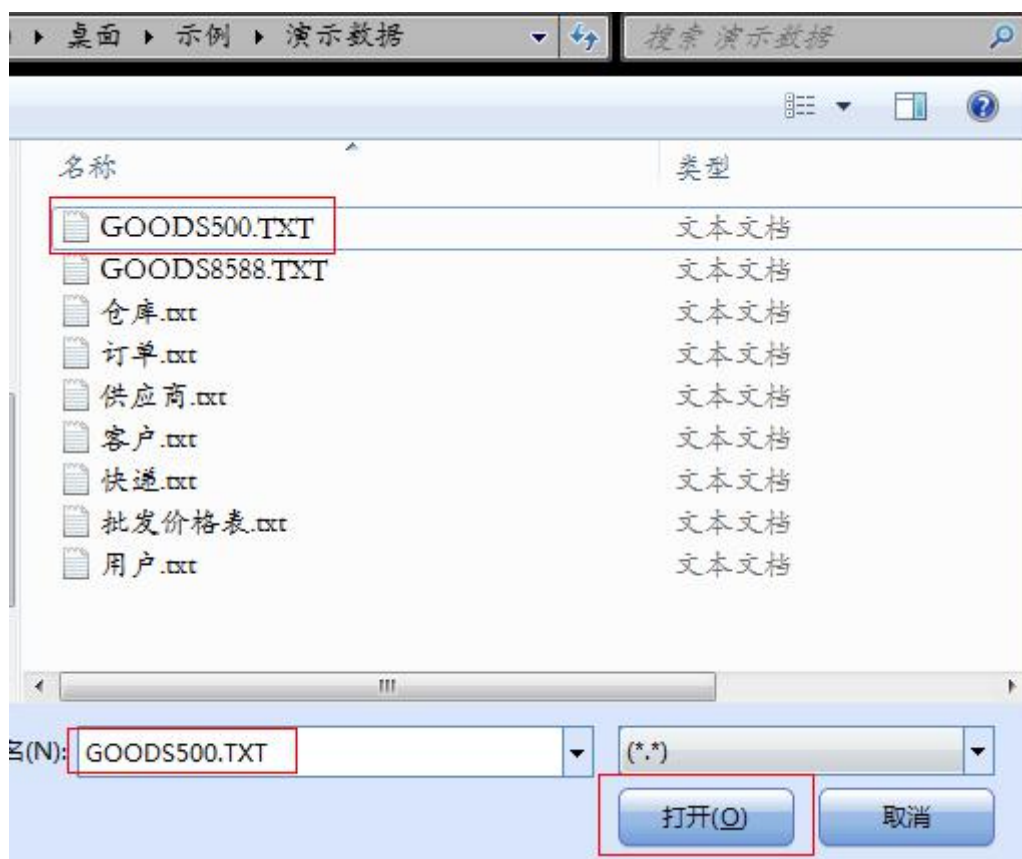

弹出的窗口选择商品文件，然后双击“打开”。



导入成功后，可在“下载”里的“资料查询”查询导入的商品信息。



如图所示：

资料查询

查询 清空数据 关闭

查询条件

品名表

物品编号	物品条码	品名	规格	单位	进价	售价	库存
00121	76878934	心宝丸		盒	0	0	0
00085	6967524	盐酸异山梨醇片	5mg*100片	瓶	0	0	0
00093	6950077609245	脑心痛胶囊	0.4g*18粒*2板	盒	0	0	0
00114	6947687520176	血塞通片	25mg*20片*1板	盒	0	0	0
00122	6945331600106	心宝丸	60mg*20丸	盒	0	0	0
00456	6943297600550	阿莫仙(阿莫...	500mg*24粒	盒	0	0	0
00461	6943297600086	阿莫西林颗粒	0.125g*12袋	盒	0	0	0
00336	6943027300286	阿奇霉素片	0.25g*6片	盒	0	0	0
00032	6943027300248	欣然(硝苯地...	30mg*6片	盒	0	0	0
00484	6943027300224	罗红霉素干混...	50mg*6袋	盒	0	0	0
00344	6943027300170	罗红霉素片	150mg*6片	盒	0	0	0
00359	6943027300149	头孢拉定胶囊	0.25g*24粒	盒	0	0	0
00048	6943027300088	马来酸依那普...	10mg*16片	盒	0	0	0
00049	6943027300057	马来酸依那普...	5mg*16片	盒	0	0	0
00283	6943004900058	骨肽片	12片*2板	盒	0	0	0
00130	6942726800011	洛伐他汀胶囊	20mg*12粒	盒	0	0	0
00273	6942109811023	阿咖酚散	100包	盒	0	0	0
00207	6941586200016	盐酸二甲双胍片	0.25g*48片	瓶	0	0	0

498 2014-06-24 10:15:14

3.7 演示导入定长商品文件

导入“定长文档测试.txt”商品文件

定长文档测试.txt

1	0018023635277	1777-18芭比猫水彩笔	18支	7.50	5.0000	0.0000
2	0026102146460	1.3升鸭嘴壶		21.00	14.0000	0.0000
3	0026102235416	弓箭1.1茶纹壶		23.00	15.5000	0.0000
4	0026102484845	48484弓箭八角凉水壶	1.6L	31.50	21.0000	0.0000
5	0026102808832	C4847方圆杯		8.70	5.8000	0.0000
6	0026102808856	C4848水球球直身杯		14.30	9.5000	0.0000
7	0026102927472	5113法国弓箭爱之花水具五件套		75.00	50.0000	0.0000
8	0029321619197	PVC斯伯丁916-920篮球		45.00	30.0000	0.0000
9	0029321621923	斯伯丁球		45.00	30.0000	0.0000
10	0037000078388	品客薯片	170克	15.80	11.7857	0.0000
11	0037000078395	品客原味薯片	170克	15.80	11.7857	0.0000
12	0037000078401	品客小薯片	43克	5.00	4.3333	0.0000
13	0037000078418	品客小薯片	43克	5.00	4.3300	0.0000
14	0037000080565	品客小薯片	43克	5.00	4.3300	0.0000
15	0037000096122	品客熏肉味薯片	170克	15.80	11.7857	0.0000
16	0041689200657	ZIP火石		6.00	3.5000	0.0000
17	0041689300494	打火机油		20.00	10.0000	0.0000
18	0047400115002	吉列感应刀片	5片	8.80	7.4000	0.0000

导入格式设置如下：

第三步：下载完成。

序号	类型	物品编号	条码	批号	数量	价格	频道	备注
0			开始导入					2014-06-19 10:39:50.1098
1			导入成功!					2014-06-19 10:39:50.5154
2			文件产生完成!					2014-06-19 10:57:47.2402
3			开始下载!					2014-06-19 10:57:48.2542
4			连接成功!					2014-06-19 10:57:48.3790
5			开始下载物品资料					2014-06-19 10:57:48.3790
6			下载完成!					2014-06-19 10:57:50.5942
7			开始下载索引资料					2014-06-19 10:57:50.5942
8			下载完成!					2014-06-19 10:57:57.3022
9			开始下载批号资料					2014-06-19 10:57:57.3022
10			下载完成!					2014-06-19 10:58:01.0462
11			下载品名表完成.					2014-06-19 10:58:01.0462

3.9 采集数据上传

第一步：用 MINI-USB 数据线连接好盘点机与 PC 终端；

第二步：盘点机进入“无线枪”、“收货”、“发货”或“盘点”功能菜单，选择“数据上传”，选择“当前数据”或“历史数据”，然后按 F1 键，这时候盘点机屏幕会显示“正在连接”；

第三步：后台点击“接收”按钮，采集的数据就开始上传到后台。

序号	类型	物品编号	条码	批号	数量	价格	频道	备注	单号
0			连接成功!					2014-06-19 11:01:49.4462	
1	盘点	006	30410018	HR55661	5	4.5	1	保存本地备份成功 2014-06-19 11:01...	123
2	盘点	006	30410019	HR55662	10	3.5	1	保存本地备份成功 2014-06-19 11:01...	123

3.10 采集数据查询

数据采集工作完成以后，可根据不同的条件对数据进行查询、导出保存及清空数据库等操作。设定查询条件后，单击“查询”按钮，符合条件的查询结果将显示出来，如下图所示

数据类型	单据类型	扫描条码	物品编号	条码	批号	数量	价格	品名	规格
发货	3	30410018	006	30410018		1	4.5		
发货	3	30410019	006	30410019		5	3.5		

3.11 导出格式设置

符合设定条件的查询结果，可以导出多种格式文件进行保存，例如：EXCEL、TXT、clipboard复制到剪贴板文档等。在窗口点击“查询”按钮，弹出“数据查询&导出”对话框，点击“导出文件格式设置”，弹出如下对话框：

字段名	字段标题	导出选择	序号	数据格式
数据类型	数据类型	N	0	
单据类型	单据类型	N	0	
扫描条码	扫描条码	Y	1	
物品编号	物品编号	N	0	
条码	条码	N	0	
批号	批号	N	0	
品名	品名	N	0	
规格	规格	N	0	
单位	单位	N	0	
数量	数量	Y	2	
单价	单价	N	0	
接收时间	接收时间	N	0	
扫描时间	扫描时间	N	0	
操作人	操作人	N	0	
往来单位	往来单位	N	0	
仓库	仓库	N	0	

配置说明：

1. 文件类型：选择导出数据；
2. 文件格式：支持Excel, TXT, CSV, XML, clipboard, cursor, DRUGXML, WPS ET, DBF；
3. 包含符号：每个字段是否加引用符号（仅限于文本文档）；
4. 数量除外：以包含符号这个选项为基础，去掉数量字段不加引用符号；
5. 分隔符：可输入任意字符，默认有逗号，分号，TAB，定长（excel中长度即列宽）四种；

6. 包含标题：是否导出标题；
7. 允许导出空的数据源：空的数据导出打勾，否则取消；
8. 定长分隔符：定长文档也可以设置分隔符导出（仅限于文本文档）；
9. 数量小数位：-1（直接去掉小数位）；0（四舍五入去掉小数位）；1（保留1位小数位）。
10. 导出选择：需要导出的字段选Y，不导出则默认N。
11. 序号：填写序号可给导出的字段排序，从1开始。
12. 数据格式：可以针对数量、日期作特殊的格式设置，如有需要请与技术支持联系。

设置完成后，点击“保存设置”按钮，然后点击“关闭”按钮。在查询界面里直接点“导出文件”，弹出导出文件对话框，手动指定导出的文件路径与文件名即可。

数据下载工具默认导出格式是txt文件，有标题，分隔符是逗号，导出字段是条码和数量。如需要其他格式，可点击“文件格式设置”进行导出格式设置。

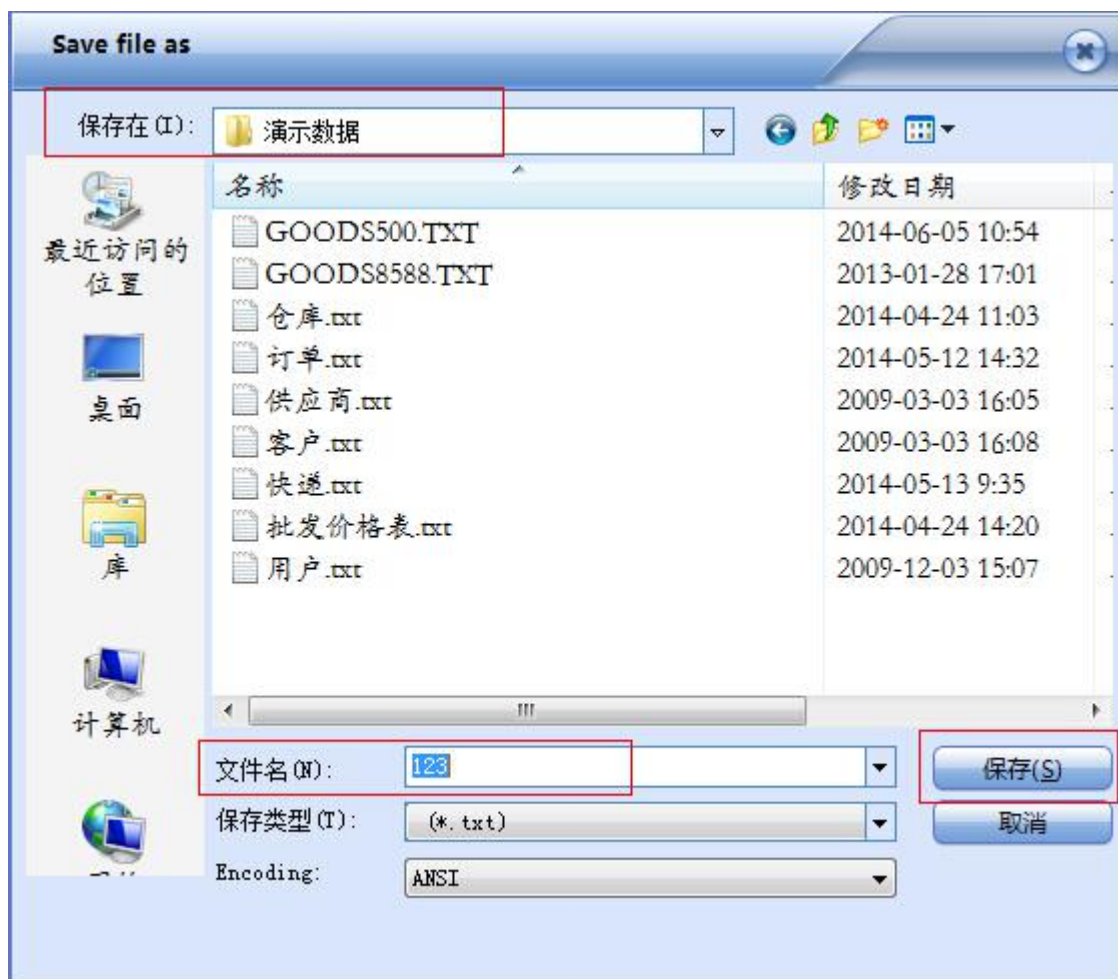



3.12 清空数据

在后台程序窗口点击“查询”，然后点击“清空数据”，弹出如下对话框：



选择“确定”即可。